

RDC - Cluster l'Eau, Hygiène et Assainissement - Situation mensuelle du Choléra - Semaine 30 à 33 (Fin-Août 2017)

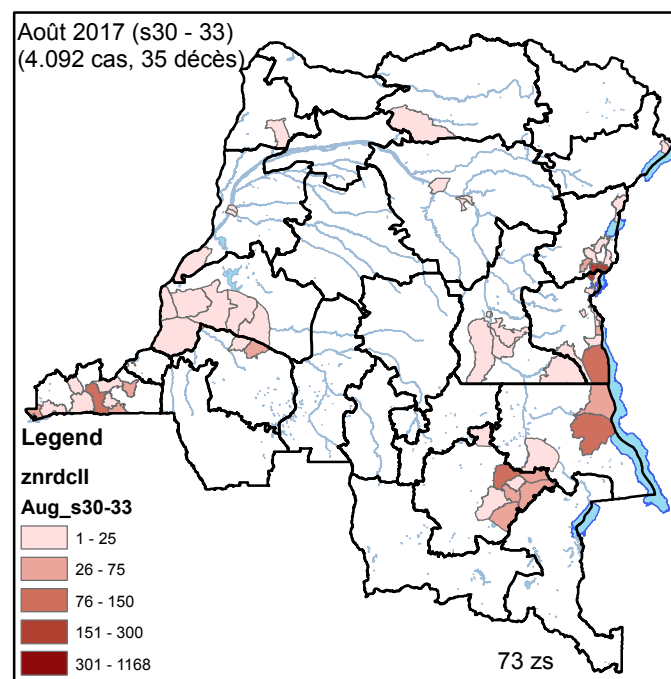

De janvier à fin août (S33) 2017; **21.502** cas de choléra dont **511** décès ont déjà été enregistré soit une létalité de 2.4%, contre **18.215** cas et **513** décès (2.8% de létalité) en 2016. Il s'agit là d'une augmentation de 18% pour la même période.

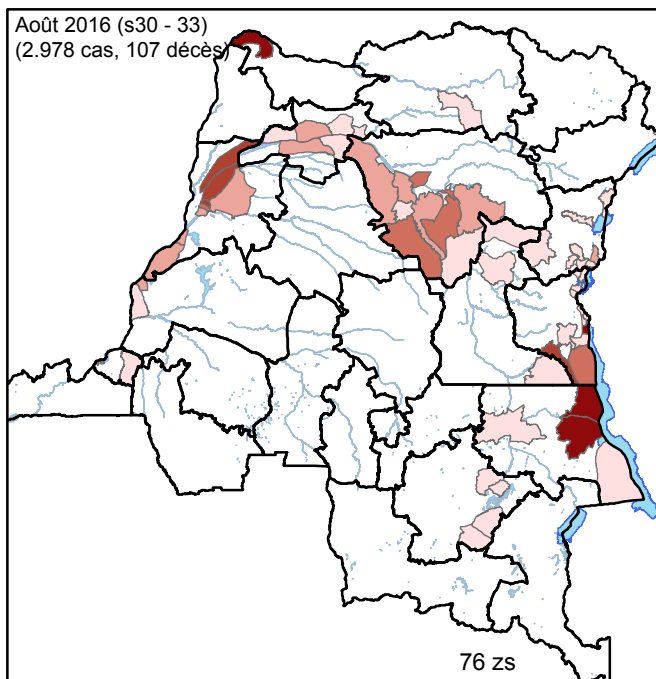
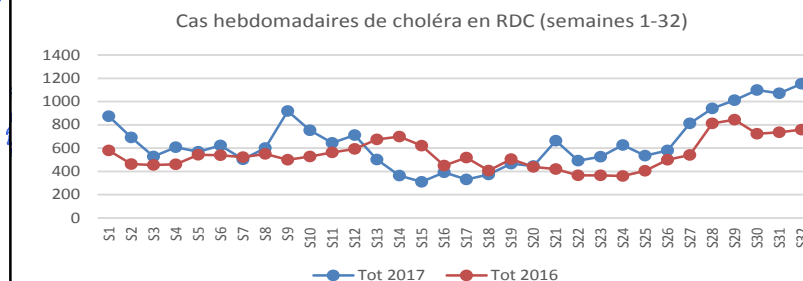

La situation est très préoccupante dans le Kwilu le long de la rivière Kasai et une flambée est à craindre dans le Kasai. Depuis la semaine 24 (mi juin 2017), des cas suspect de choléra ont été enregistré dans la ville de Bundundu (80 cas et 7 décès). La zs de Mokala qui est à la porte du Kasai, a enregistré depuis la semaine 30, 55 cas et 3 décès.

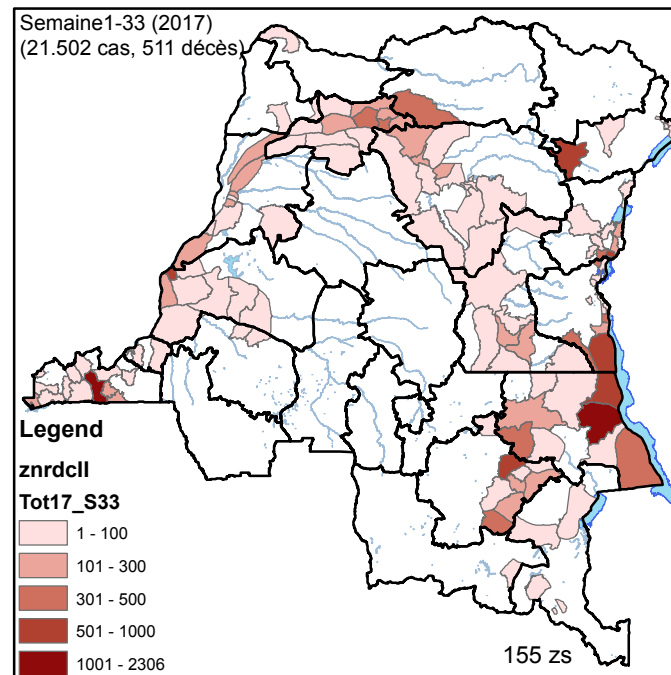
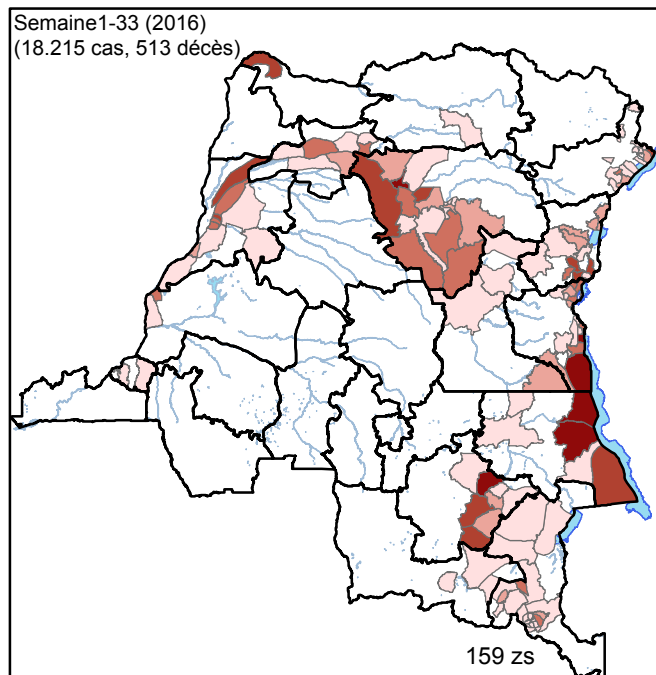

Au niveau des lacs de l'EST, l'épidémie persiste à Goma et ses environs (Minova et Kirotshe) et une flambée s'observe dans la ville de Bukavu et sur l'axe Uvira - Fizi. Dans les grandes villes les flambées sont dues à une diminution de la production de l'eau par la Regideso.

Au Kongo Central, malgré la tendance à la baisse, la zone de Kimpese continue de notifier des cas (à la S33, 32 cas notifiés), Kimpangu et Moanda ont aussi notifié des cas à S33.

Le long de fleuve, la situation s'est nettement améliorée à Tshopo, Mongala, Equateur mais pas au Mai-Ndombe. Le Maniema enregistre de nouveaux cas depuis la S29 (avec 78 cas enregistrés à Alunguli, Kabamare, Kindu et Lubutu) une expansion lié probablement au conflit du Tangankika.

Haut Lomami, la flambée persiste et touche 8 zs. Au cours de deux dernière semaine l'épicentre est localisé à Kinkondja avec 29 cas et 1 décès et à Mulongo 28 cas et 2 décès à la S33